夕刊
朝鮮日報
本紙朝夕刊合八面

外交關係重大化로 大規模의設施企劃
聯盟脫退로因한孤立으로 外務省新規事業膨大

【東京十三日發電通】 外務省에서는 明年度豫算의編成에對하야서는 聯盟脫退後極히重大化한日本外交的地位에鑑하야新規事業其他에關하야서도 積極的으로立案할方針으로決定하고過般來 그立案에努力하고잇든바十三日 大藏省에 積極的折衝을開始할터인同時에 閣議의席上內田外相으로부터 齋藤首相高橋藏相에게 政治的考慮를 求할것이새 新規要求中主要한것은 左와如하다

歐米局關係
一、在外公使館의 新設及여기에伴한 公使定員의增加（埃及에치오피아 아후가니스탄 콜롬비아의 四國에新設할事）
一、歐米局에一課를增設 第一課蘇聯關係 第二課歐州及近東阿佛利加關係 第三課南北亞米利加關係事務를分掌할事

亞細亞局關係
一、在滿領事館의昇格並히增設（齊齊哈爾領事館의 總領事館昇格及承德依蘭 綏芬外數個所에領事館增設）
一、在中國本部領事館增設（山海關、塘沽外二三個所）

通商局關係
一、在外日本人局新設（南米及南洋方面의移民拓殖事業의發展을期하고 從來의通商局第三課를擴大하야一局이됨）
一、通商局에一課를增設（從來의三課를四課로하고 一課二課를通商關係 三課는關稅關係 四課는輸業監督關係事務를分掌함）
一、新市場地에領事館增設（짐라지마드스、떼렌、쩔링등等約十個所開設）
一、商務書記官의增員
一、通商審議委員會의設置

情報部關係
一、情報部에一課를增設（四課는情報의 調查吟味를擔掌함）

文化部新設
一、國際文化局新設

滿洲國舊紙幣 漸次新紙幣로交換

松原營業部長兼理事는 滿洲出張中이든바 歸京하야 左와如히말하엿다 大連、營口、奉天、遼陽、錦州、新京、哈爾賓을 視察한바哈爾賓은 晝間百三度 밤이면九十度라는酷暑이다 錦州出張所는 熱河、『지지할』과갓치 또主로 國庫金만取扱하고이는바 最近적지안흔一般預金을取扱하게되엿다 貸出은안하고잇스며 日本人은二三千名을活躍한다고한다 滿洲中央銀行은임의六割을新紙幣에換하고남어지 舊紙幣를補助貨로서使用하고잇는바이것이五月二十日에는 奉天濟[illegible] 八月一日으로부터白銀貨를[illegible]日에는靑銅貨를 鑄造使用키로되엿슴으로來年의期限外지에는舊紙幣는全部回收될것이다 熱河興業銀行의舊紙幣六百萬圓도이미五百幾十萬圓이라고하는大半은回收가끗난것이다 滿洲和產銀行은若留準備를進行식히고잇스며今秋에는創立하게될것이다

京城副府尹制 明年度에實現
內務局에서豫算要求

京城府의副府尹制度는明年度부터實施키로決定하고 內務局에서여기關한經費（奏任一名人件費）를年度豫算에要求키로되엿다 副府尹의職名은副府尹으로할는지 助役으로할는지는未定인바 官名은事務官으로하기로決定한바 內務局에서는 豫算通過의希望이잇스면 直時官制의改正을하야 明年度朝鮮最初의副府尹을實施할意向으로 副府尹은奏任三等또四等으로서充用方針이다

比例代表制 實施는絕望

【東京十三日發電通】 現內閣이非常時에處한一大政策으로서揭揚한選擧法改正의 審議는十二日第一回審查委員會를開催한바 齋藤首相은改正案의議會提出을約하얏슴에不拘하고 政府에議會通過의 確信의有無를論하야、委員會의空氣를不穩케하고審議의前途가 豫想할수업시 보인다 그러나이러한事情의背後에잇서 三土鐵相、鳩山文相、南遞相、永井拓相等의 黨關係閣僚의間에는 比例代表制를實施하지안흘터는 態度가 判明되여 選擧區復歸를 提唱하고잇는데對하야 政府가 比例代表制의 審議를하는것은 甚히큰矛盾이라고하야 閣內에도批難의聲이놉다고한다 即黨出身閣僚는政黨淨化를爲하야는 選擧費用의輕減의立場으로도小選擧區를조타고하고 一方偏府側의反對의意向에徵하야서도 偏府通過의確信업는以上참아리 그審議를不必要하며 審議에들어가기前에比例代表制는絕望으로보인다

空襲의脅威에抗하야 全日本樞要地區의 防空設備를完成
陸軍 內務 省協力하야成案

【東京十三日發電通】 二旬後에迫한關東防空演習은世界的으로드믄大規模 近代的의演習이기때문에在京各國武官、外交官의注目을惹起하고잇는바 演習計劃의總本山東京警備司令部에서는 東京防空의輕重을決定하는것으로萬全의準備를整理하고잇다 八月一日에想定을發表하는바그後攻擊軍飛行機의襲來等實監部의聲援을受하지안코 獨自의立場에서 行하리라고한다 이種類의演習計劃으로서는破天荒의方法을取하고잇다 말하자면普通의演習과는다르고軍民一致實戰그대로의 防空을行할것이다 東京鐵道局에서는十四日午後近郊의鐵道關係者를關行社에招致하야 各驛의信號燈 헤드래이트를消한야暗黑中의疾走에對하야協議하고 또二十日夜는官衙、學校、醫院等의防空監視訓練을 所澤飛行機參加下에實施하는等十日間은東京의重大한防空演習의前奏曲이 各方面에서展開된다고한다

防空大演習 東京을中心으로

【聯合東京十三日發】 內務省에서는東京을비롯하야重要都市計劃에際하야 防空設備에完全을期하려고일즉부터 調查를進行식히고잇든바 今回陸軍省과協力한後成案을엇기로되엿다 即東京橫濱을비롯하야 中京地方京阪神및北九州의四地方의都市各區域內에 各各適當한 避難地를設置하야 非常時의老幼婦女子의避難所 傷病者의看護所警察食料品의配給所와및非常時活動의司令部를設置하고 空襲의境遇의安全한避難地를만들고자하는것이다 그他空襲에對한積極的設備로서는셀딩公園等에應射設備를設하고 石油 가소린땡꾸等의危險을防止키爲하야이것을强制的으로地下에埋沒식히여 空襲의國防的文化的被害를적게하려고하는것이다

關東防空演習을압두고 國際스파이의戰猛烈
某國武官의活動探知

【東京十三日發[illegible]】 關東大防空演習은將來敵國과의 交戰에서 日本의死命을決할東大阪을花嶺하여잇는바 日本의假想敵國으로指目되는某國大使館附陸空兵武官이 本國統帥部의秘密命令에 接하야 其作戰內容을關東大演習에 지안코 本國軍部首腦部에 報告하고잇는事實이探知되여 軍部中央도國際스파이暗躍의猛烈함에 놀내고잇다 그리고某國武官은恒常日本人某를 압재비로하야 防禦作戰의探知에努力하고잇는터로當局은今後에强力此種策謀를防止하기로되엿다

北鐵交涉好轉？
蘇聯側協調態度表示

【聯合東京十二日發】 暗礁에걸닌 北鐵交涉은十日滿洲側의囘答으로 會談을續行키로되여드대여 十四日第五次會商이開始되게되엿는데 右囘答內容은아즉發表에附하고잇스나 各方面의消息을綜合하면 蘇側의態度는
一、本國政府에請訓한것은蘇側에充分會議의目的達成에關하야希望을不捨한證左이다
一、所有權問題에對하야는 이미充分히見解를表明한故로 來會商에서는 必要以上으로本問題에觸한 抵觸할이업시오즉留保 其他何等의形式으로面目保持에努力하고잇다
一、그리고二億五千萬留의讓渡價格및 認定의標準等에對하야 實質的討議의方式에對하야 隔意업는意見交換을하기로함
等多少眞實하게 今後折衝에臨하기로決定한模樣으로 北鐵讓渡交涉의 前途는조곰好轉된것갓다

市街地計劃令 五十五條로短縮

일즉히審議室에서審議中이든 都市計劃에關한朝鮮令案은 近近法制局審議가完了되엿슴으로 法制局에回付키로된바 同令은審議室의 立法技術上의意見도加入되고 法令名은 朝鮮市街地計劃令이라고稱하야 全條五十五條에短縮
一、都市計劃은 都市計劃委員會에諮問하야이것을 決定할것 그리고委員會官制에關하야서는 計劃令中에規定을略하고 別로히施行細則으로 規定키로된바委員會는 政務總監을委員長으로하고本府關係局課長 民間側有識者를委員으로하고 外都市計劃을施行할府郡職員과및그地方의民間側有識者를臨時委員에任命키로될것이다

米國對金本位諸國 對立더욱尖銳化
會議는死骸化狀態

【聯合倫敦十六日發】 今日午前經濟會議는 一般의期待에反하야 突然各國中央銀行協力問題를審議할수업다고 決定한結果 再次削除하게되여 經濟會議今後의『프로그람』에도重大한影響을 及하리라고觀測된다 그리하야經濟會議는 發生된結果인만큼 金本位側은 또다시米國에對하야大不滿을품게되여 兩者의感情的對立은一層尖銳化한感이잇서 經濟會議는全然去勢되여 今後의議事는情勢漫漫한것뿐이다 의調整問題發表後의補助金問題임으로 會議는漸次去勢되게되엿스며 會議事務局에서는 中央銀行의協力問題되지 除케되면 會議는決定의二十六日부터 休會케될것이다라고말하엿다 米國의反對는 英吉利、加奈陀等의協力[illegible] 招致하는會議는겨우金本位國[illegible] 十一日成立된것는데 또그푸朗[illegible] 金本位離脫側의 對立에 米國의固執을 招하야 三派의[illegible]를보게되엿다

經濟會議當面課題는 議題表改訂程度
月末休會까지 形式的續行
中央銀行協力問題도流產

【聯合倫敦十二日發】 十二日經濟會議는通貨第二分科會가午前十一時부터開會된外에 午後四時부터는通貨第一分科會가會合하고 他方經濟委員會의關係로는第一分科會와第三分科會의補助金問題小委員會가 開催될豫定인바 今日會合은모다通貨問題에關한것이一段落을告하엿다 今日各委員會가安心하고繼續할수잇는議事를休會外지處理할수잇도록議題를고치다가十七日로부터 全力을擧하야月末의休會外지活躍을繼續할수잇는準備를하려는것으로아마도 議題表改訂이當面의일이다 그리고十三日은經濟委員會總會를開할豫定이다

【聯合倫敦十二日發】 十一日의幹部會가審議繼續하기로決한 그議題의一인 各國中央銀行間의協力問題에關한議事를續行코저 通貨委員會第二分科技術問題小委員會는十二日午前十一時부터開會되어 審議한結果左의決議案을可決하고 午後零時三十分散會하엿다 技術小委員會는 幹部會에對하야 左의報告를하고 通貨安定問題에關한 米國主張結果에생긴 周知의停頓結果各國中央銀行間의 協力問題를審議하는것은時期尙早이다 이點에關한協定은 不可能하다고認한다 右結果幹部會가 議事續行을決定한三事項中의一項은 一日만에流產되고말엇다

中央銀行協力問題 米代表反對表示
이로써會議는全然去勢

【倫敦十二日發電通】 十二日의通貨第二分科委員會의技術小委員會에서 米國代表짓드만氏가中央銀行의協力問題討議는時期尙早라고 反對하기때문에小委員會는드듸여 同問題의討議를不得已中止하게되바 右는華盛頓政府에서의訓令에基한것이라고解釋되며 이로부터通貨委員會議題의貨幣問題와銀問題에 縮少되는一方經濟委員會에서審議를續行하는것은 生產과販賣의尺度가된다고[illegible]

米政府와諸小國 個別的會商

【華盛頓十二日發電通】 米政府當局은目下米政府가『아젠틴』『브라질』『칠리』『콜롬비아』諸國과非公式으로個別的會商을繼續하고잇다 其目的은右諸國과米國과의通商貿易關係를改善하고緊密한提携를促進하려고하는모잇다는旨를 十二日發表하고더욱同樣의交涉이『스칸디나비아』諸國에서도進行되고잇다는것을言明하엿다

쏘베트中國의現勢 (2)
M、제임스 R、둔ㅣ평

二、一九二五年革命

一九二五年五月三十日 上海某紡績會社職員이 中國人罷工指導者를殺害한事件에 憤起한上海勞働者學生大衆은 一大示威運動을이르킨바 英國士官이指揮하는上海共同租界巡捕는이群衆에向하야 銃火로서射擊하엿다 이것이곳五三十日又는南京路事件으로 이突發事件이端緒가되여 ×××은中國에有名한工業中心地로 飛火되여마츰내軍閥과資本家에對抗하는

罷工鬪爭
으로轉化하고말엇다 一九二五ー二七年革命時代에잇서 가장特記할만한鬪爭은廣東香港罷工으로 同罷工에參加한人員은 實로十六萬의多數에達하엿고 罷工期間은一九二五年여름부터 一九二六年十月外지 十五個月이나間斷업시鬪爭을繼續하엿다 都市에잇서××××은漸次農村으로도××되여農村地方에잇서中國地主即土豪劣紳에對한農民大衆의反抗鬪爭으로展開되엿다 當時運動의根源地는廣東으로廣東의民政府는破竹의勢로進展되는

大學運動
에氣勢를어더 드되여一九二六年여름에 北伐을宣言하고 遠征을開始하엿다 廣東을出發한 北伐軍은燎原의火와如한勢로 여러地方을占據하고 幾多의

反動軍閥
을粉碎하면서 廣東으로부터揚子江岸으로進出하엿다 北伐은唯獨軍隊를中心으로한武力行動에만은지안코 巨大한大衆運動과서로 呼應하여組織된勞働者大衆은漢口와九江의英國租界를 英帝國主義로부터奪取하야 ×××의支配勢力圈內로回收하엿고 一九二七年四月上海總罷業은 ××××으로發展되여二百挺의小銃××으로武裝한가지고 蔣介石이게갓지못한 上海勞働者들은當時市內를守備하고잇든八千의北方軍閥의正規軍에對抗하엿고 此에直後하야二千의武裝糾察隊를組織하엿다 中國歷史上에처음보는 이×××의成功은 勞働階級에對하야 ××가獨立한政治的權力으로國內××과××의××에對하야 ××은充分히잇다는것을 指導할實力이 實證하엿다

外來競爭
者의壓迫을除한地位를當하고 ×××××에게貨物을納入하여오든 國家資本家階級은 ××初期에잇서中國民族의××으로 反××××鬪爭에合流하엿스나 이미蜂起한勞働者農民은 鬪爭의鋒鋩을外國帝國主義에만向할것은아니엿다 大衆으로부터轉向하야 中國資本主義者들은 大衆의反革命的陣營에 加擔하여가지고公公然하게 帝國主義者와共同戰線을取하여가지고 蔣介石을首班으로한그들은 一九二七年四月 政權을을擧하고 揚子江岸南京에政府를樹立하고 約數十萬의 中國勞働者農民其他革命을支持하는 學生市民들을××하여왓다

北方軍閥
과反革命的 蔣介石政府에對한 鬪爭을指導하엿다 그러나×××××에잇서勞働者階級의獨自的活動은 民××으로 展開한農民運動의長足的發展은 國民黨의小불주아의 指導下에서 樹立된武漢政府를 反革命의陣營으로모라내엿다 勞働者農民의 一時的敗北의原因은主로 一般戰線의情勢를 確實히게도 認識하지못하고 ××의指令을無視한 中國共產黨의 遭適한廣東政府는北伐成功後廣東으로부터武昌漢口漢陽三都市가合成하야된 武漢으로移遷하여 帝國主義者와

武漢政府
의 反革命分子는이와갓흔情勢를最大限度로自體에有利하도록利用하야××를撲滅하엿다 트로츠키와그의追隨者들은이러한事實을방패로삼인 헤는政策을攻擊하기爲하야 惡意로서 이非實을曲解하엿다 武漢政府의 이離叛的行動은××勞働者農民의一騷의暴動을誘發하엿다 南昌蜂起、湖南 湖北、廣東、江蘇各省에서蜂起한農民暴動으로써勃發하엿다 指導者陳獨秀教授（只今은트로츠키追隨者）의 獨制的指導에잇섯다 그는勞働者農民의鬪爭을 指導하는常細施의 活動을批評할뿐만아니라 도리어妨害하엿고 그와그의派代을妥協과 投降의길을追求하엿다 그結果로 勞働者農民의組織이獨自的××勢으로서의本性을喪失하게되자 中國×××은小불주아가敗退하는天下가되고말엇다

三、廣東쏘베르

國民黨의反動化에따라서一層熾烈하여××指導下에蜂起하는 것은蜂起한廣東勞働者는 一九二七年十二月十一日廣東에서國民黨左翼을 打倒하고 廣東쏘베ー트를樹立하고蘇兆徵을

其委員長
으로選任하엿다 廣東쏘베ー트는直時八時間勞働、貨銀增額 社會保險 勞働者의生產管理 大企業及銀行의國有化 파씨스트團體의解散 土地의國有化 土地를農民과兵士의게分配 地主及豪紳의廢止 私財沒收와 貧民에게分配

勤勞大衆
에對한 言論과集會의 絕對自由等의××政策을宣言하엿나 이프로그람은大衆의 熱烈한支持下에 大衆集合에서探決되엿다 （此項未完）

侵略國意義確定은 蘇聯外交의勝利
小協商議國과의調印에對하야 各國紙는成功禮讚

【倫敦發[illegible]】 侵略國의意義確定에關하야蘇聯邦과 小國協商側과의調印은 蘇聯邦外交의勝利로서外國의新聞은 이것을賞讚하고잇는바 첵크紙는盛히歡迎의뜻을 表하고『유고』슬랍비아』政界方面에서는 侵略國의意義確定의 調印에多大한滿足을表示하고波蘭紙는 該調印에依하야 第一等級第二等級等에分類하지안코 모든것이曖昧하지안코國際關係를 整理할수잇는尺度가된다고 讚辭를呈하고잇다 佛國紙는該協定은東歐及一部細亞의 平和確立에貢獻한바크다고 論하야으며 米紙는倫敦會議에잇서서의 蘇聯邦側의勝利及 『리드비놉』代表의成功이라고보며 또英國自由系紙『뉴스쿠로니클』은同紙記者와리외外相과의會見談을左와如히報導하엿다 『리외外相은略名記者와의會見에際하야蘇聯邦의註文激增에依하야世界貿易界를殷盛케하는大市場을提供하려고提言하고蘇聯邦은各國의利益을擁護하야提携를하엿다 英蘇通商協定締結을 爲하야英蘇交涉이 恢復된것은欣幸이라고 結論하엿다

世界一週飛行壯圖 『마탄』氏繼續決意
米本國서아라스카에飛機派送 蘇聯政府서도援助

【聯合市俄古發】 西伯利亞에不時着陸하야 救援을苦待하고잇는『마탄』氏는더욱다시世界一週飛行을繼續하려고 計劃한다 即『마탄』氏는市俄古의後援者에向하야 援助를 請하는同時에不時着地로부터繼續하야 紐育으로向하야單獨飛行을繼續하야世界一週飛行을 完成할意志가잇다는것을無電으로傳하엿다 愛機는이미使用할수업게되엿슴으로『아라스카』로부터 飛行機一臺를輸送하여주기를 懇請하엿다 此에對하야 後援者側은될수잇는대로努力하겟다고 發表하고 蘇聯政府도亦是 有力한水上飛行機를 하바롭스크로부터『아나질』에輸送하야『마탄』氏를태워가지고 아라스카『노ー므』外지護送할準備가完成되엿다는旨를聲明하엿다 그러나『마탄』氏의意思는 米國의救援飛行機로 單獨『노ー므』으로 飛行하야紐育外지單獨世界一周飛行을完成하려고한다 『마탄』氏를救援키爲하야『아나질』로 飛行하고잇는 米國의救援隊를 『아나질』로부터 蘇聯飛行機에 태우려고하는計劃이다 救援飛行隊는目下『아라스카주노』에서 天候回復을기다려 『스웨야』『방르』『노ー므』를經由하야『아나질』로飛行할準備를 整齊하고잇다

言語不通으로 마탄氏困難

【聯合莫斯科發】 『아나질』河畔에不時着陸한 마턴氏의『進步의世紀』號는 機體는大破하얏스나燃料는 充分히남어잇다 마턴氏는土地事情에어두엇고 하바롭스크에서出發以來의 疲勞때문에着陸을그릇한것으로 아나질地方에는 馴鹿을飼育하는 遊牧民으로英語로말하는者는 一人도업서서 氏는意思를通하는데非常한苦心을하얏다한다

伊國飛行艇隊 太西洋征空에成功
린드벅機 센트죤스에着水

【카ー드라이트（라브라돌）十二日發電通】 『아이슬란드』의『라이카비크』를十二日午前六時出發한 빨보航空相이指揮하는伊太利飛行艇隊二十三機는기묘하게太西洋征空을成功하고 米國東部夏期時間十二日午後二時五十分當地에着水하야 燃料補給을行하고 『산어크、즈비』州『쎄데이아』으로向하야飛行할計劃이다

【센트、죤스十二日發電通】 『노바스코지아』의『하리팍쓰』를十二日午前十一時十七分出發한『린드버ー그』夫妻는十二日午後四時五分無事『뉴파운들랜드』의『센트죤쓰』에着水하엿다

『마탄』氏의 遭難日錄

【聯合하바롭스크發】 世界早廻飛行家마탄氏가去六月十四日하바롭스크를出發하야『아나질』에不時着陸한以來遭難日錄은左와如한

六月十四日
하바롭스크를出發하야 航路를北으로向하엿다 飛行十四時間後發動機의故障으로不時着陸의 決意를하고約二時間에亘하야 適當한着陸地點을發見하려고 努力하엿스나成功치못하고드대여『아어적이늡흔언덕이起伏한『에도라』地帶에着陸하엿다 着陸地點은後에이르러『아나칠』部落을隔하기百料以上『아나칠』河左岸西料地點인것이判明되엿다 着陸에際하야愛乘機는大破하엿스나 自體에는 無傷한 打撲傷을 입어슬뿐으로 一般에는 傷處가업다 不時着陸의地方은 가장僻陬한地點으로주처 人煙이絕無한곳임으로何人에나遭遇할가하는僥倖心으로되는대로『아나질』河左岸을것기 시작하엿다

六月十五日부터 二十日外지
着陸後八日間은定處업시『아나질』河岸을彷徨하면서 携帶한『초코렛』과『쎄스켓』을먹어가면서 生命을니으려고하엿스나 三日間以上은더먹을수업서 十二日間이나 空腹으로食物을探搜하고잇섯다 엇던때突然『아나질』河를沿하야 나려오는小艇과商船을發見하고뒤쫏첫스나 距離가먼ㅡ關係로드디어目的을達치못하고無念의눈물로그냥을보냇다

六月二十三日
遭難第九日 不時着陸地點으로부터河畔의堤防우로移住하기로決心하고그곳에杉木의稚木으로草幕을만드럿다 草幕에서六日間을보내엿다

六月二十九日
드디여二隻의小船이『아나질』河를航行하여오는것을發見하고再次힘을다하야信號하엿다 우小船에게發見되여 九死一生한것으로 이小船에搭乘한『칙치』族에救助되여『아나질』部落을隔하기八料의地點에잇는 그의小屋으로同行하엿다 그곳에서至極한款待를바더겨우 休養을充分히하게되엿다 其後『칙치』族을따라『아나질』部落을二十料隔한漁村으로 赴하야그곳에서 特히小艇으로 搜索으로온 베ー트國境警備隊員과邂逅하엿다 同國境警備隊員을따라『아나질』部落에到着하야 그곳에서完全히休養하엿다 其後國境警備隊員의好意로特別探檢隊를組織하여가지고不時着陸한現場에赴하야 精査한結果發動機及操縱裝置全部를 機體로부터 떼내여 機體車輪及『랭크』等은現場에遺棄하기로하고 七月八日國境警備隊員一行과가치『아나질』로歸還하엿다

人事·集會

韓相鳳氏（朝鮮生命保險株式會社監查役韓相灝氏仲兄）十二日市內雲泥洞一五二番地에서別世

八面錄

◇非氏는分析化學의權威者。
◇問題中의京都帝大、新總長松井氏는分析하고、文部當局은事件을分析하고、學內空氣를分析하는것도조치만、學問의自由를分析한다면 若何。
◇日本의人口、昨年中에百萬名또增加。食糧問題보다도 土地問題가안될모양。
◇아메리카에서는 또다시 腺移民論이 풋덕풋덕들려온다。
◇滿洲國博物館長에게 懲役一年을求刑。이사람이『諸鹿』이아니고『馬鹿』이엇드면 도리어 질은아니하엿슬것을。

所謂海苔統制案 三菱側에委托確定
生產者업시三日間協議決定코
從此生產者와妥協

산업통제(產業統制)의 일환으로 전라남도김(海苔)을 삼릉(三菱)재벌에 일수위탁판매(一手委托販賣)케하려는 안을 가지고 십이일까지 련삼일간 전남도수산과장 전남어업조합회 리사장 삼릉 대표자등이 총독부수산과장 식산국 수산회의 회의는 시내식산국관에서 열리엇섯는데 십이일에 회의는끗나고 전남도국자는돌아가고 다시 회의내용에 대하여서는 일체비밀에부치고 이음으로 자세한내용은 알수업스나 회의는 대개계획대로 원만히 타협이되엿다고 총독부당국자가 말하는점으로보아 일수위탁판매를 하는것은 틀림업는모양이다 그리고그 협정내용을 나시전남의 생산자측과 협의를하게 될터이라고하는데 생산자를권허 빼어노코정한내용을 가지고 순서를거슬러가지고 생산자에게 문의한다는것이 과연어떤효과를보힐는지 의문이다

연장가동안 불속에들어가 목욕하다나온것이 현장감독의 눈에 띄여 작업시간에 목욕을하엿다는리유로 임금의일할을떼고 십오전의 표를떤어주엇는데 그익일인 십일일에는 작업시가 외에 약사십분가량 더로동을하게되여 권일임금사감을당한 사람가운데 모(某)가 삼사분동안의목욕을한데는 일할이나되는 임금을 감하고 오늘은 사십분간이나 시간외에 로동을 하엿서도 더주는것이업스니 엇연 리유냐고 질문을하매 감독은래일부터는 해고하니 오지말라는것을너는 이향으로 말이그치쇠마 참으로 내또출가하고 십일일아츰에 공사장에 나가취역(就役)을 원하엿스나 종시듯지안코 최업을 거절함으로 모든사람들까지 동정하야 그가티 파업을단행하엿다한다

生產黨關係殘徒 十數名又復檢擧
愛國農民과同盟會長小池外十餘
茨城縣下에檢擧旋風

【聯合土浦十二日發】 생산당(生產黨)간부 검거사건은 자성현(茨城縣)에도 만흔관계가 잇는까닭에 자성현특고과 에서는 사건이 발생되자 감작이 활동을개시하고 토포서(土浦署) 에서는 십이일오후 사건관계자의 대검거를 개시하야 토포정(土浦町)자택에잇는 애국농민동맹회(愛國農民同盟會)회장소지은차랑(小池銀次郞)을비롯하야 집롱신회원으로 관계자십수명을검거하야 극비밀리에 취조를하고 잇는중인데 검거는계속될모양이다

今曉京城에 地震과地鳴
震幅六十二미크론

십삼일새벽에 경성부근에 지진이잇섯다 십삼일오전 한시십팔분삼십삼초쯤에 흔들리기 시작하엿든바 그때큰 울향이잇어 잠들어잇든 사람도 거이다깨엿만하엿다 경성측후소 『위헬트』식지진계에 감촉된바에 의하면 진앙(震央)거리는 경성으로부터 약십옥키로는이고 최대진폭은 륙십이미크론이며 초진동시간은 약오십초삼이엇다고 하는데 이정도의지진은 작년과 재작년에도잇섯슴으로 그다지 진귀할것은업다고한다

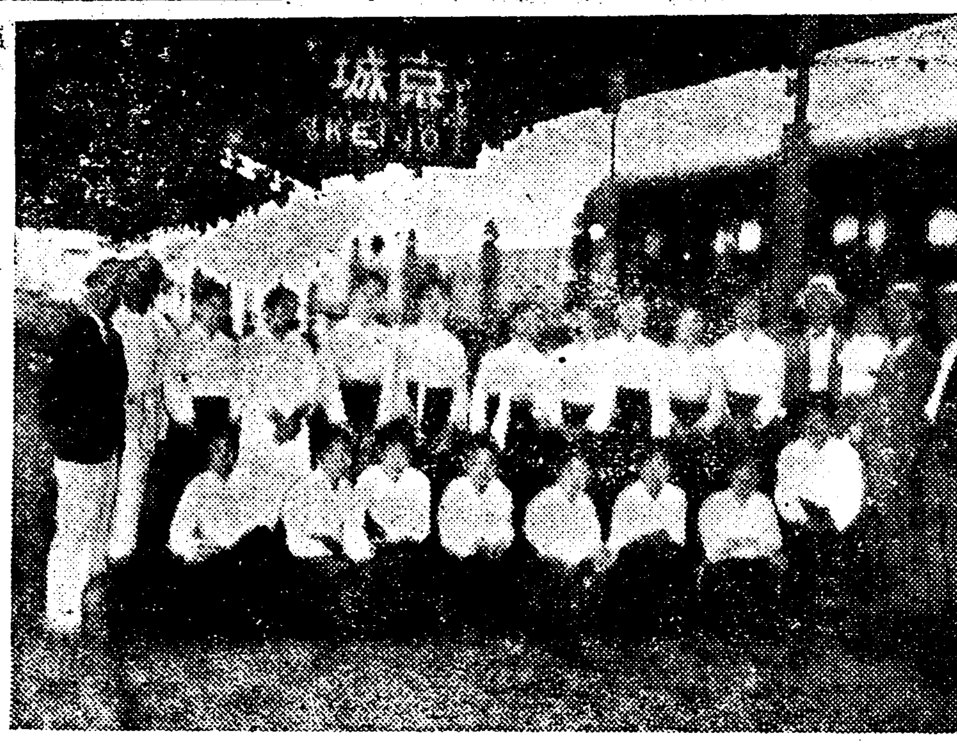
◇京城保育巡廻音樂團出發(今朝京城驛에서)

京大法學部의 再組織을協議

【聯合京都十二日發】 법학부(法學部)폐쇄의 운명에 걸린경대(京大)는 극도로 긴장하야잇는데 십이일이른아츰부터 총장실(總長室)에 강경파로서 남어잇는교수의 만류에로력하고 잇든 송정(松井)총장도 각교수와 예상이상의 강경한태도에 잇서 수업사 법학부 잔류교수의사표신달를결의하고 오후다섯시가 지나집에도라갓다 사태가 이에 이르매 법학부폐쇄는 불가피하게되엿슴으로 송정총장은 금일중 동경으로가서 문부성(文部省)에 정식으로 사표를 진달하는동시에 법학부재조직에 대하야 당국과 협의하기로 되엿다

庫底人夫罷業
犧牲된同伴으로

【庫底】 지난 십일아츰 고저공사장에서는 돌인 선부(船夫)십삼명이 동모한명의해고로 동정파업을 단행하엿다함은 긔보한바어니와 그내용을 탐문한바에의하면 구일점심시간이 지나자 전부와사람이 더위를못이기

朴敬元孃訪鄕飛行
來月中에決行豫定

다년간 일본비행학교에서 항공술을 련마하고잇든 조선이나은 녀류비행가 박경원(朴敬元)양은 수년전부터 향토방문비행을 계획하고 이엇으나 사정상뜻을 일우지못하고 잇든중이번에 이르러모든 준비가다되며 드듸어 팔월중에 향토방문비행을 결행하기로되엿는데 경성에도 들린다고한다

朝鮮小兒滿載한 怪中國船芝罘着
異邦毒鞭에애끗는어린腸子
山崎領事의至急照會

【平壤】 평남경찰부고등과에 도착된 중국산동성 지ー푸주재(中國山東省芝罘駐在)산긔령사(山崎領事)에게서 발송되여온 지금조회(至急照會)에의하면 최근 조선방면으로부터 지ー푸에 도착되는 중국선박에는 유아(幼兒)들다수를 실고오는데 다수의 유아들은 중국인들에게 팔리어가지안켓다고 울고불고 야단을하는것을 때리고차고 하면서 억지로 끌고가는데 저긔유아들은 얼굴모양이나 언어가관부 조선아동이 틀림업는바 금전을주고 사가지고 오는지? 중국인일류의 수단으로 유인을하여오는것인지? 상세히 조사하여 지급히 결과를 보내라는 지급수배이엇다

氣溫、降雨適應으로 同胞農作大豐況
耕作地도面積이比前年增加
各處集團農場好成績

【奉天】 만주사변이래 벽지에서 만철연선으로 피란하여온 조선농민들은 혼란한 시국과함에 장구한시일을 처참한 곤경에서 방황하든바 금년봄부터는 어느정도까지 정국의안정을 보게되야 마부분합이번엄면피(一面坡)동집단농영구권장대(?) 부근 수만정으로가서 우량호하다고 전한다 또한남어지일부분은 봉천무순(撫順)을중심으로 철도연선각 안권지대에머물러 재래부터 거주하든동포들과 함에수전농작에 힘쓰게된바금년도 각지경작 면적은례년에비하야 만이증가 되여봉천협제공공사(協濟公司)와동아권업(東亞勸業)과합 하에 경작한면적만이구권여일경으로작년에비하야 칠백여일경이 증가되엿는데 지대는봉천근방을 다수로요중현(遼中縣)창무현(彰武縣)료양(遼陽)본계 ... 지의 금년경작면적도 삼천오백여일경으로 작년에비하야 륙백여일경이 증가되엿다고한다 특히 금년도재만동포의 농작은 강우(降雨)과온(氣溫)의적당으로례년에 보지못하든 대풍작이라고하며 현재예측으로될할오분(一割五分)은 증수되리라고하니궁핍한재만동포의 생활에 다행한자연의혜택이라고하겟다

金海水災民의 弔慰金交付狀況
十一日부터開始하야

【金海】 경남김해군(慶南金海郡)에서 군내리재민에게구제물품을 준다함은 이미보도한바어니와 십일일부터 군당국에서는조위금(弔慰金)과식량(食糧)을각읍면에 보내여 리재민에게 난어주엇는데 읍면별은 다음과갓다한다

邑面名	弔慰金	治療費	小屋掛料
金海邑	六〇圓	一	一五〇圓
駕洛面	一	一	三七五
大渚面	六〇	一	二七〇
鳴旨面	一	一	一五
菉山面	一	一	一五〇
長有面	一	一	一〇〇
酒村面	一	一	三五
進永面	三〇	一	六〇五
二北面	一	一	二三〇
生林面	一	一	二二〇
上東面	一	五〇	三四〇
下東面	一	一	一〇二
計	一五〇	五〇	二、四九〇

邑面名	食糧 米	麥
金海邑	九三九、〇合	三二四六、〇合
駕洛面	一六二八三、二	三九一六〇、八
大渚面	二九八二、六	三九九九、四
鳴旨面	一六〇、八	三九、二
菉山面	五〇五、九	一三六七、一
長有面	三五五、二	八九八、八
酒村面	三九一、八	六三三、二
進永面	一三九、七	三三六五、八
二北面	一二〇一、一	六九三九、九
生林面	四四三七、〇	一〇一四三、〇
上東面	三〇五三、四	七〇七六、六
下東面	六六三四八、七	一四九八〇、二
計	五〇一六八〇、四	一三三七二八、一

龍仁에新普校 認可가되엿다

경긔도학무과에서는 그동안 룡인군포곡면전대리(龍仁郡浦谷面前垈里)에보통학교를 개설하려고준비중이던바 십이일 부로싸인가되엿다한다 명칭은 포곡공립보통학교라고하며 수업년한은위선사개년으로할터이라는데 ...

少女誘引團의 廿四名檢局送致
不拘束送致도十二名

그동안 종로서사법계에서 취조중이든 소녀유인단(?)의 ... 곽녀(郭姓) ... 삼명에대한 취조는일단락을 지엇슴으로 십삼일오전열시에 그중열두명은 구속으로 남어지열두명은 불구속으로 일건서류와함께 검사국으로 송치되엿다

貸金業者撲殺한 强盜에死刑求刑
一審無罪判決바든것

【平壤】 해주군영동면매산리(海州郡泳東面梅山里) 고윤석(高允錫)(四〇)에 관한주거침입강도살인(住居侵入强盜殺人)사건은 사월십일일 해주지방법원에서 범죄사실에증거가 업다하여무죄(無罪)의 판결을바덧스나 검사의공소로 십일일평양복심법원형사부에서 이등(伊藤)부장심리 백무(百武) 고도(高島)량판사배석 횡천(橫川)검사립회로 공소공판이개정되여 심리를필한후 횡천검사는 사형을구형하엿다 피고는 작년구월십일밤 해주군천택면 장방리(海州郡泉澤面長方里)대금업(貸金業)김상모(金相模)(五三)의집에 침입하여 동인을박살하고 집안을 샅샅이수사햇스나 소지금을 발견치못하여 강도의목적을 달하지못햇다는것이 공소사실이다 판결언도기일은 십칠일로결정되엿는데 결과는 흥미를 끌고잇다한다

『숨박곡질』로 交通事故
큰일은업섯다

십이일 오후다섯시경에 남대문통(南大門通)에잇는천대전(千代田)생명보험회사압에서 리문영(李文榮)이운전하는 자동차에 백사호와 어린아이를업은 계집애가 추돌되얏는데 그게집아이는 부내명치정(明治町)일정목 륙번지 림재옥(林在玉)의 집에 고용되야 잇는 장정례(張貞禮)로서 림재옥의손자 림창석(林昌石)(三)이를등에업고 동무 아이들과 길에서 숨박곡질을하다가 진행하는자동차압에 뛰여들어가서 치인것으로 장정례는약일주간의 치료를요하리라하며 림창석이는 그다지큰 부상은업다고한다

高女出身爲하야 京城에女專計劃
京城府第一教育部서

경성부의일본인측부회의원일동은 조선에잇는 일본인녀자에게 고등교육을주기위하야 경성에일또는 케이고등녀학교(高等女學校)에전공과(專攻科)를 설치하여달라고 십이일 경성부윤에게 의견서를 제출하엿다 그내용은 조선안의 일본인교육기관으로 고등녀학교가 스물다섯학교가잇고 그졸업생이 매년천여명에 달하는바 그중 고등교육을 밧고저일본으로 건너가는사람이 만흐니 그들을 수용할수잇는 전공과를 설치하되 문과와 가사과로하고 그경비는 수업료와 국고보조금 지방비보조금으로 충당하자는것이다

朝共再建運動 崔定鎬等廿名公判
京城覆審서公開禁止로

작년십일월십칠일에 청진(淸津)지방법원에서 최고구년 최하이년 징역의 판결을밧고불복공소한조선공산당 재건조직 운동의 함북책임자최정호(崔定鎬)(三五)이하이십륙명에대한 치안유지법위반등 사건의 공소공판은 십삼일 오전열시칠분에 경성복심법원 케이호법정에서 말광(末廣)재판장의 심리와 류원(柳原)검사의 립회로개정되엿는데 피고이십륙명이 전부출정하얏다 피고중최(崔)(三)만은 병으로한이 쇠약하나 그밧게다수는 모다비교적건강해보엿다 법정내외에는 서대문경찰서 길야(吉野)고등계주임이하 열세명의 정사복경관이 엄밀한 경계를하고잇섯다 재판장이 심리를 개시하게 되야 제일착으로 최정호의 별명인 최임손(崔壬孫)이라고 하얏스나 큰면서 이러서라고 하지안코 그냥 안자잇다 그래서 재판장은 두번이나 그일홈을불럿다 더 최정호는 드른체도 하지안코 답을하지안흠으로 다시 최정호라는 일홈을불럿더니 그때에는 이러섯다 그리하야 최정호에대한 다음으로 권우일(權字一)등 이십오명의 피고들에 대하야 일사천리로 례에의하야 본적주소성명 년령등을 일일히 무른뒤에 열한시이십분에 개정한지 불과삼십분에 재판장은 공안을 방해할념려가잇다하야 일반의 방청을금지하고서 심리를 개시하야 오후한시까지에 최정호 한명의심리만끗내고 잠간 휴게하얏다가 동한시반부터 다시계속하야 그것는데 당일방청석에는 피고들의 친지로서 서울에잇는 모든문학교학생한명과 [illegible]친방이 참석하얏슬뿐이엇다

水害救濟會 十二日解體

렴남수재구제협의회 위원회는 십이일 오후여덜시에 종로중앙긔독교청년회관에서 열리엇는데 지난륙일에피해지를 방문하여 약품과 부채등 위문품을리재민에게 논아주고 가가호호를방문하야 동회의위문품을 맛치고도라온 위문사명제세(明濟世)씨로부터 보고와회계의 결산보고가잇은후 이를통과하고 폐회하엿는데 발긔회결의대로 렴남수재구제회는 이로 해체되엿다고한다

京畿道保安課에小火
一騷動한後에야甫安
被害는極히僅少하여

십삼일 오전여덟시 오분경에 경긔도보안과연에서 돌연 몽몽한 연긔가 오르기시작하야 경찰부원이 총동하고 종로서에서는 서장이하 서원다수가 달려오고 소방자동차까지 출동하야 곳진화하엿다 원인은 도청내무부장관사용자동차를소제중 그만 휘발유에 불이부터서 부근의 『왜솔린』과에 연소한것으로서 도내소방의 총본원인 보안과바루한모통이엿던까닭에 잠시는 소동을 이르켯다한다

東山學院 分校設置

동대문밧 신설리에잇는 동산학원(東山學院)에서는 교실이협착하야 매우곤난으로 지나든바 이번에 그동리에잇는 녀자고학생상조회관(女子苦學生相助會館)을빌어서 야학으로분교(分校)를설치하게되야 오는 이십일부터 수업을개시하게되얏다한다

日射病으로 醉客猝死
뚝강면에서

십일일 오후세시반경에 부외룡강면 창천리(滄江面倉川里)사백이번지한응표(韓應杓)(四〇)는 날이몹시더운때나제 술이며취하야 동막하리(東幕下里)십팔번지압흘지나 집으로 도라가다가 길가에졸도하여 무참이도축

天氣豫報
曇 小雨

高氣壓은千島方面으로부터日本에퍼지고 其先端은半島西岸에突出하엿나 低氣壓은日本南海上에잇고滿洲北部는氣壓이낫다 新義州는비가오고其他는흐리다 明日은日氣가조치못할터이다

溫度 昨日 最高二九、二 最低二一、八 本日 正午二五、七

예아太陽의밤
大體로보아成功
日本野球의初試合

照明設備完成을따라 東京市大運動場에서는 十日午後六時부터 早大第二軍對新人俱樂部 野球戰이擧行되엿는데 日本에서는처음보는珍奇한光景으로 자못觀衆의好奇心을끌고잇섯스며 試合은 七回에十一對六으로 第二軍이勝하엿다

YMCA柔道部 普及班光州로

京城YMCA柔道部는創立二十五週年을契機로柔道의眞意와 武術로서의柔道及體育的價値로서의 柔道를 널니宣傳普及코저하든바 今般光州의基督敎靑年會의招請을바더 張權師範의引率下에同部員八人이今月十八日出發케되엿스며 十九二十日兩夜에光州에서左記順序대로 講演及型以外競技及天神眞揚流等의奧意와丁抹體操等을紹介하며柔道의意義라는題目으로講演도할豫定이라한다

▲順序

一 落法•投의型•柔의形•極의形
一 體操(方頭流)
一 天神眞揚流•柔法•護身術 眞劍試合
一 模範稽古•試合•丁抹式體操器具體操等

▲部員一行氏名

引率者 張權 三段 李仁錫 二段 朱香貫 石南澤 李祗根 金鴻值 初段 千益興 一級 李元勳 朴注聚

第十二回올림픽은 東京? 羅馬?

一九四〇年의第十二回올림픽大會開催地는 方今形勢로보아 候補地로東京과羅馬가 相伯仲의勢力을가지고잇는데 六月七日부터 墺太利維也納에서開催된 올림픽委員會에出席한日本代表 嘉納氏는開催地를東京에誘致하기爲하야 만은活動을 하고잇는모양이다

人生問題

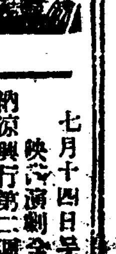

크기도하고 적기도하신 하나님

어떤 일요일에 한 사람이 례배당에 가는길에 친구중 무신론자 하나를 맛낫다 그는 저가 신자로서 례배당에 가는것을 짐작하고 놀니고저하야 『자네는 어데를 가나』하고 물엇다 『지금도 례배당에 가는 길일세』한즉 그래 대체 례배당에 가서는 무엇을 한단 말인가』하엿다 『하나님께 례배한다네』 『하에 미처서 지금이야 참 놀날 걸이가 되엿구나』하고 『대관절 자네가 례배한다는 하나님은 큰자인가 적은자인가』이러케 질문하엿다 그는 그 사람의 질문을 듯고나 너무 어리석기도 하지마는 잠간 생각한 후에 대답하기를 『나와 밋는 하나님은 크시다고도 할수잇고 적으시다고도 할수잇네 웨 그러냐하면 하나님께서 우리와 갓치 적은자의 마음속에도 계실만큼 적으시지마는 또한 동시에 이 광대한 우주 세계에 안이 계신데가 업슬만큼 크신어룬이시라네』하엿다 이 상식잇는 대답에 아모리 무신론자이라도 두말할수가 업시 그만 가고 말엇게 되엿다 시인이 말하기를 『하나님은 크시니 크게 찬송할것임이여 그의 크심을 측량치 못하리로다』하엿고 『예수』께서는 말슴하시기를 『참새 두머리가 한푼에 팔니는것이 안이냐 하날 아바지가 허락지 안이하시면 그 중에 하나도 떠러지지 안이하고 너희 머리 털끗도 다 헤시나니라』하셧다 중용(中庸)에 『군자의 도는 비하고 은하다』(費而隱)한것이 즉 말하자면 크고도 적다함이다 그 큰것을 말한다면 천하라도 가히 실을수 업슬것이오 그 적은것을 말한다면 적은 데에라도 가히 거두어 넣홀수잇슬것이다 만일 군자의 도가 그러타면 하나님의 도가 더욱 그러할 것에 가히 비교하여 볼수잇슬것이요 닭아서 하나님이 어떠하신자인것을 가히 알수잇슬것이다

仁丹

이름의나그네에게 仁丹을 잇지마르시라

銀粒의 用法: 惡疫流行의時 / 氣分不快의時 / 口中惡臭의時 / 執務勉强의時 / 食前食後 / 船車旅行의時 / 訪問接客의時

朝鮮人의體質에바라민B를配合하야 藥效가確實 朝鮮의風土에適하야 오래朝鮮人의愛用의花形입니다

受驗講習會 自七月二十五日 四週間 科目 英、數、國、漢、物、化 半島高等豫備校 京城黃金町六丁目

登錄商標 고무신은거북선 京城東大門外숭인동고무工社 電話光一一五九

淋疾 患者여!! 大阪チエ는廿年間淋疾에關하야研究하야왓슴니다 故로チエ에는他處에업는チエ獨特한藥品과治療法이잇는비결이잇는故로 오래苦生하는原因은藥品과治療法을그릇한所以이오니 一次來院하시고急히根治케하시오 說明書를드림니다 病者를爲하야 寺價奉仕합니다 京城府東部北側 チエ京城支店

淋病專門 診察午前九時로午後九時까지 尿·血液檢査施行(電本二三五三) 京城郵便局北側(レート塔後) チエ京城醫院

料理者의福音 左種類에對하야京料部數手同送하시면規定書를無料 ◎化粧品◎香料調合◎藥料◎正油◎酢の素◎ソース◎洗滌 京城府北漕齋 大學堂藥局

七月十四日부터 映畫演劇全部交換 納涼興行第二週 新舞臺夏期公演 (舊開映畫)岩窟王 貞操鑑札 FOX全發聲日本版 階上二十錢 階下十錢

朝鮮劇場 七月十二日부터 大衆料金 階上大人三十錢 階下小人十錢 第一劇場 인스피레순 全十卷 キートン歌劇王 團成社 倫敦의丑滿時 ラボーエム 全十卷

解說 新聞用語

인터ー나쇼날

이말은 日本式 英語發音을 그대로 引用한것으로 英語의 「인터내슌날」佛語의「인터르나쑈날」獨逸語의「인테르나씨오날」露語의「인떼르나씨오날」어느發音을使用하든지 全世界가 다아러드를만치 普及되엇다 成은「萬國社會主義者公會」또는「萬國協會」라고 譯하나 外來語의發音形式으로 使用함에 도리혀 알기쉽게 옵게될만치 普及되고잇다 階級鬪爭을目的으로한「프롤레타리아」의國際的組織이라면 그性質이 얼마쯤 밝어질것이다 赤色勞働組合인터나쇼날 (프로핀테른) 勤勞女性 인터나쇼날 靑年共産黨인터나쇼날 여러가지種類가잇서서 混同될念慮가 업지안타 아모規定이업시 그냥「인터나쇼날」이라면「萬國勞働者가 一八六四年에「萬國勞働者야 一致團結하여라!!」라는標語에依하야組織한「第一인터나쇼날」과 一八八九年에創立되여「第二」와 一九二一年에 組織되려던「第二半」과「第四」를가리켜말하나 어느것들은 지금存在가 업서지고 「第二」「第三」만이 保存하고잇다 따라서 眞正한「인터나쇼날」은 一九一九年모스크바에서 「레ー닌」이組織한「第三인터나쇼날」(콤인테른)이다 이組織의基本條件은 資本主義的生産方法이 國際的으로發展하야 他國에投資區域과 商品市場을獲得하고 資本階級이國際的交互關係를맺고서 直接間接으로 他國의勞働階級과 關係하게되는까닭에「프롤레타리아」도 國際的으로團結하야 勞働政策을 一致하게할必要가 생긴것이다 日常鬪爭에잇서서도 一처의勞働條件이惡化하야 低廉한商品이生産되면 他國의 資本家도 競爭하기위하야 勞働條件을惡化하고 商品價格을 下落식히는弊端이잇슴으로 各國勞働者는 國際的으로團結하게되는것이다

文藝

文壇評論

六月中의創作 (二)

林和

安必承作【病든少女】—(新東亞六月號)—

나는 이소설의 이야기를 쓰집어내기前에 지난달本報에실엇든어느作者— 安懷南 氏의 文藝時評가운데 써워젓든 批評家가批劣한作品을 批評할때는 批評家亦是作品과가티 拙劣해지는것이고 괴롭다는 句節이생각난다

나는 그때無心코 읽어든것이 그評論의筆者인 安氏의「病든少女」를 批評한다는일에 손을대이게되는 只今 氏의말이全혀眞理라는것을 深刻하게느기고잇다 毎말이作者에잇서서 벌서이러한 名言이잇슬수가잇슬것이다「病든少女」는 뻐스껄 이다 아츰에이러나가십은것을 이러나車庫에가고 하로終日실흔손님에게 시달님을 미운감독의 눈쌀을마지며勞働을 하는少女는 알치도 안흔것을 偶病으로어머니를속이고 어머니가 애써하는것을 재미잇게보며 두려누어노라보앗다가 드듸어하롯날은정말 病이 드러진으로업혀와서누어 마음이앗업시슬프고아주죽어버리고 십지십혓다는것이 이作品의차라한 全景의槪要이다

우리는 이조그만한 一篇의小說가운데 조선의 쁘르주아文學의無能한殘骸를볼수가잇다 쁘르주아文學을 特徵지우고잇는性格 人生에對한眞實味잇는 寫實的探究와個性에對한幽遠한描寫等은 어너구석에도업고

『人間生活』에對한不謹愼한態度 現實가운데의幻想的泡沫의 輕薄한追求와幼兒와갓흔感傷으로 充滿되어잇다 뻐스껄ー少女를生産過程에서切斷해오것은 그래도좃타고하드래도 늙은어머니의憐憫의情을弄락하고 그속에 조그만 따듯한맛 불상한듯김의一片도 感知사안는人間이란 果然存在可能한가? 過去의쁘르文學은이러한關係에對하야서는 相當히깁이追求하엿고 또그人間의家庭外인生活—生産的—社會的—生活과의 一定한程度의關聯을 恒常設定해야할것이다

『자과가알어누으면 어머니가「피인애플」비스켓트」이런것을사다가 내알헤노코「응 응」하는것을 머리속에그리는月姫를描寫—그實作者는 幻想 하고잇다!—한面에서 보어지는作者는 超現實的藝理性에化身이되어잇다 月姫를 뻐스껄로서의具體的인 積極的인生活關係으로부터 ᄭᅳ러내고 그우에그의內面的生活의 最重要部分의 한아인 어머니와의關係까지도現實的으로表現하지못하는 文學은 全혀文學의 일홈에該當치안는다

文學이엇더한形態로서이고人間生活과의 關聯잇혀 잇는것이라고말해지는 限에 아것은文學에「쓰레기」가안인것이다 그러케만든

커다란原因 에對하야는 氏는언젠가自己를文學上自由主義라고말한일이잇다—月姫的階級에서는 조금自由가아닌所有者的인착취의自由의擁護者的自由主義者로서 讀者앞에낫타나는것이다 要컨대一言으로말하면 物質的 精神的으로破産한小쁘르주아지ー의文學의한아가「病든少女」이고 萬一作者가더具體的인 批評을 要求한다면 나는氏로하야금 다시한번氏의文藝時評의上記의文句를읽어주기를바랄뿐이다

『招待券』……(新東亞六月號) 金岸曙

이小說이萬一우리나라의高名(?)한詩人의作品이아니라면읽는사람은누구나이것을小說로알고읽는니보다 鍾路大途에서보재기를펴놋코무엇이기를읍되는藥장사의街路演說의印刷로밧게안놉힌것이다

高名한詩人이 大道香具師로變한다는것은『變り行く世情の哀れさ』를 늣기게한다

招待券한장을밧어가지고 音樂會子성을간夫妻우에 ᄲᅳ리에ᄲᅳ리를물고차자드는 興味깁흔?諸事件은 드럼푸장넘어가듯이지내가 읽는사람을메리ー쇼ー라운드의感歎을품게한다 그러나 이모든興味인데 事件이모두가架空的 情話이라는데에 이作品의價値가잇다

詩人이란것은 落語師는아니엇슬것인데……이것도쁘루文學의大衆化에의 길일가? 『미네르바』의부엉이는 黃昏이오면 나려기始作한다는 헤ー겔의말이아니라도 이小說은瓦解하고잇는 쁘르주아文學의 悲鳴의 한아일것이다

揚子江의大汎濫

一九三一年水難의回想 (二)

洪陽明

베니스化한長江流域의都會

揚子江은 河長三一六○浬로 世界三大河의하나로 그水利經濟上 水運上의地位는 『물가의船頭』의노래로써有名한볼가河의우크라이나平野에의影響, 밋스십히河流域의그것과함께 世界의『富』의生成에寄與하는最大의自然의賜物로서사람의입에 膾炙되는大江이다 揚子江의大海와가티 渺渺한萬里濁流는 中國의穀倉일뿐만아니라 멀리

帝國主義 의垂涎의的이되고잇는揚子江平野(Yangtse Valley)를기름지게하고 中國의文化를循環하고 一切의善과惡과美와醜의 一切의一切를混然히 그하류에흘너 悠悠默默히東支那海로注流되는것이니 揚子江이야말로 混沌中國의象徵이오 中國의富를 代表하는偉大한存在다 그깁히와 넓히에잇서充分한水의 排出量을가지고잇는揚子江 멀니 萬餘里上流의漢口까지 大洋에航行하는艦船을自由로 遡上식히는이揚子江의大增水가 六十年來의記錄을突破하고 『팔레스』의『水』가

宇宙創生 에混沌한創造의偉力을發揮한것과갓흔 破壞의威力을가지고君臨할때 一切은그自由로운 猛威에雌伏되고말것이다 이리하야 當時의揚子江의汎濫은 浸水面積이湖北湖南江西安徽江蘇五省에 亘한四萬八千七百六里로 그面積은 朝鮮面積의約三倍되는넓비에 被害人口二千二百九十萬名即死者만口萬餘名에 達하고直接間接被害總額은 二十億萬圓에達(當時國民政府發表)한것이니이可恐할 數字만 보드래도恐怖와戰慄업시는 推量치못할것이다 이리하야沿岸에잇는 小都會로全滅된것이數十處요

長江惟一 의大都會漢口는 市內가全部 濁水되야 陸上의一切交通機關은 水下에侵下되고小艇과小舟가繁華하든아스팔트우에 汎濫한水面우으로往來하야宛然한 水都를 이루엇스니 英和界에 잇는 競馬場에서는 小艇이 둥둥 떠다니어 水泳場이 되는奇觀을 呈하고 이리하야 一一히例擧할수업는 數千數萬의悲劇을 產出한것이다 이慘禍에對하야當時石友三等의 北方反蔣運動鎭壓과四十萬의直系軍을 動員하야江西의共產軍을 進擊中이든國民黨政府는

賑災公債 八千萬圓을 發行하고 米國에서小麥四十五萬噸을빌리려다가 救濟한다고發表는하얏지마는 그것은遂行하여도 漢江에돌던지는格밧게못될터인데 그進行中에翌月九,一五日의 滿洲事變이勃發하야그것조차도 一部밧게實行되지못하얏스니 이에平素에人爲的防禦施設等을하지못한것과 國民黨農業政策에不滿을품은數十萬의罹災民은 耕地와食糧과 家族을일어그들의 絕體絕命的인生存鬪爭의意欲은 一部는共產軍에加擔또는支持케하야一九三一年末期의共產軍 大進出의一原因이되게하엿고一部는下流地로上海方面으로數萬의떼를지어怒濤와가치몰녀네려왓스니

國民政府 는이들의 暴動化를두려워 吳淞과閘北의兵營其他에그들을拘束하야 一日約四錢分食料를 供給한것이니이러한가운데數十萬의 饑死者營養不良으로因한 病死者는連日數百數千을算하야 現世地獄을 現出하여젓든것이다 이慘禍의影響이오늘까지 繼續되는이때오히려 中國의政治 經濟狀態는 何等改善의 兆徵이업고 一層惡化되는此際近日揚子江의水位는이미四十五呎에達하야再次大汎濫의憂慮가잇다하니 이러케되면中國은아주救할수업는破滅에陷할것이다

博譜

【解答六】

九五士—九六
四五包—四四—九四—九一
五九漢—六九
九八士—九九
九八包—九五—九五
九九士—四四
五四包—五三
四五士—四四—四三
四三包—四一—四三
四三士—九六
九五包—九九—九九
八八漢—九九
九六士—八六
九九包—九九呼將決勝

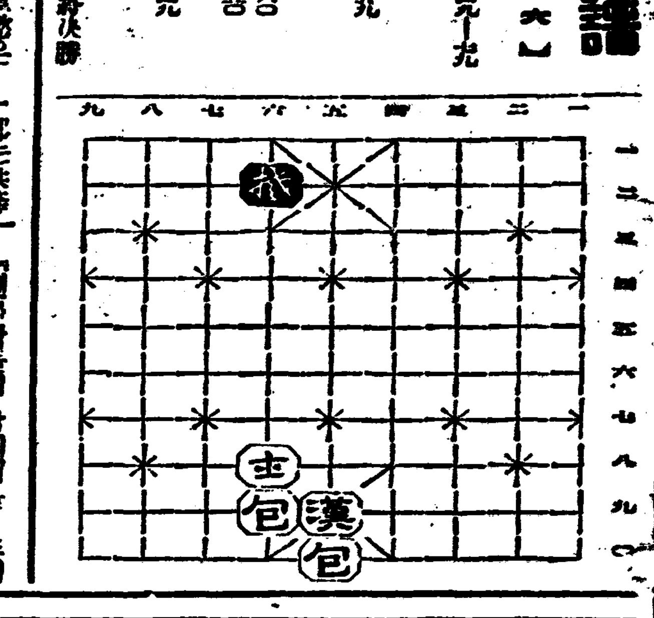

林巨正傳 (138)

洪碧初 作　具本雄 畵

길막봉이 二의九

막봉이가 소곰짐을지고 산미트로 들어올때 처녀의집근처에서 갈키나무하든 적가리초군아이 두서넛이 이것을보고 저의들이리 서로 짓거렷다

『저 외딴집에 총각하나가들어간다』

『총각 진것이 소곰짐아니냐』

『아마 소곰장산가부다』

『소굼장사는 숭물스럽다지』

『사람나름이지 소굼장사라구 죄다 숭물스럽겟니』

『소굼장사가 남의집 색씨를 잘 놀려낸나드라 우리누나는 소굼장사가올때 내다보다가 할머니한테 야단까지맛낫다』

『너의할아버지가 소굼장사하다가 너의할머니를 놀려냇다든구나』

『미친소리 하지마라』

『저외딴집에 처자가 혼자잇슬텐데 소굼장사총각이가서 일이업슬까』

『그집주인내외가 악가나갓지 참말 처자혼자잇겟구나』

『소굼장사총각이 오래안나오면 그집처자는 탈이나는게다』

하고 말하는아이는 그중의 나백이다 키는 잔망하야 열두서너살식된 담은아이들보담 엄마더크지못하나 나이 열널곱이라 셈은 다들어서 닳은아이들이 채물으든 처녀의탈나는리허까지 잘알엇다 닳은아이하나가

『우리 가보자』

하고 나백이를 돌아보니

『급히갈것업다 우리나무다해노쿠가보자』

하고 나백이는 갈키질을하면서

『뒷집 김도령 몰집이 나더니 울미테 개구멍 권보담커졋네』

하고 촌노래한가락을 불렀다 나백이는 적가리 머슴방에서 명창으로치는것만큼 소리재주가 잇서서 잇는노래를배워서불르기도잘하고 업는노래를 지어서불르기도잘하얏다 나무들을 다해노흔뒤에 나백이가

『자 인제가보자』

하고 압장을섯다 아이들이 오다가 총각이 삽작문고치는것을 바라보고 바로 아프로오지못하고 뒷겨드로 돌아왓다 막봉이발길에 채여서 배창자가 우여질뻔한 개가 뭇겨레와서 숨어잇다가 인의척이나는것을듯고 업드린채 닐어나지도안코 울바굴바라보며 년해지첫다 부엌에서 밥짓든 처녀가 부엌뒤로 내다보면서

『이개가 왜 ᄯᅩ지컨』

하고 개의눈가는곳을 살펴보다가

『웬사람들이 남의집을 드려다봐』

하고 소리질렷다 삽작안에 잇든총각이 부엌뒤로 돌아와보다 개가 총각이 오는것을 보고는 곳 처녀의아프로 뛰어가서 쓰리를 흔들엇다 울바게서 이딸정춘 큰아기니 총각낭군이니하는 노랫소리가 나고 그뒤에 여럿이 손벽치며 웃는소리가 낫다 총각이 처녀를 바라보며 싱글싱글 웃고섯다가 우룩두 울타리아프로 ᄯᅩ차가며 나는새가티 울뛰어넘는데 노픈울타리의 울쌈하나를 건드리지아니하얏다 울바게 아이들이 놀라서 와하고도망하는것을 총각이보고

『네이놈들 다시왓다봐라 종아리를 분어놀테다』

하고 소리질러 무짓고 몰우 울타리를 뛰어넘어 들어왓다

『쪽그만놈들이 큰아기니 총각이니하구 사람을 놀렷서』

하고 총각이 처녀보고 우스니 처녀는 억골이 박애가지고 말대답이업섯다

초군아이들이 적가리로온길로 이야기를 퍼치어서 동네총각들이 알고 공연히 울분하야한는중에 그처녀와 혼결이잇든 김풍헌의 맛손자가여럿이가치가서 소곰장사를 혼구멍을내어 쪼차버리자고 공론을 돌리니 너도 나도하고나서는사람이 십여명이 넘엇다 이쎄는 발서 녕검이지난뒤라 여러총각이 핸들써지 준비하야가지고 외딴집으로 몰려나오는데 귀쎄사나운놈이 명화적패가 화적질하러가는것과 갓햇다

新刊紹介

▲農民生活 七月號, 科學的農業을하자 나칸의가락지 常識의土壤其他 定價五錢 發行所 平壤府新陽里一五〇番地 振替京城四八五二番

(今日명랑구리休載)

クラブ齒磨

구라부

齒磨界의넘버ー·원

아츰의日課 クラブ齒磨—그리고朝刊

밤의日課 クラブ齒磨—그리고安眠

クラブ石鹼・カテイ石鹼・クラブ植物포마ー드・クラブ美身液

胃

高峰博士發見의 世界的强力消化素

タカヂアスターゼ

消化不良에因한胃膓諸症.胃機能의減弱.過飮過食等에

各種錠劑과粉末

東京室町 三共株式會社 大阪·臺北

SANKYO

附畜式解說書申込次第進呈함

キリンビール (기린세ー루)

中元暑中御贈答最適品

手打化粧函

淸凉飮料 キリンレモン 絕對人工着色업슴

宮內省御用達

麒麟麥酒株式會社

有名한醫學博士 森田資孝先生推奬

ノーシン

머리가몹시압흘때……노ー신

골치가갈려지는것가치쑤실때……노ー신

간간히번두머리를알을때……노ー신

頭痛이아니라도머리가무겁고흐릿흐릿할때나 過度한讀書로睡眠이不足할때나 술을過飮하야그翌日氣分이 좃치못할때나 이노ー신한봉만잡수시면 神出奇妙하게도나슬뿐만아니라 平時에服用하신대도 머리가아주明快해집니다

이藥은全國賣藥商店에잇슴니다 各處漢藥房에도무러보십시오

이商標에注意하시압

노ー신

定價	
四包入	二十錢
七包入	三十錢
十三包入	五十錢
二十八包入	一圓

發賣元 名古屋市東區東京町二丁目 荒川長太郎合名會社 振替名古屋七五三番

種子價日益昇騰中

京城白菜 小一斗 三圓五十錢 一升 一圓

芝栗白菜 一升 二圓六十錢

朝鮮大根 小一斗四圓 山東白菜 一升二圓
開城白菜 小一斗三圓 直隷白菜 一升三圓
宮重大根 小一斗四圓 包頭蓮 一升三圓
先金은振替京城二一五六二番

京城貫鐵洞 朝鮮種苗貿易社

資本金 四百萬圓 積立金 七十五萬五千圓

株式會社 東一銀行 京城府南大門通一丁目一番地 電話長光化門三五〇 振替口座京城五八〇

支店所在地 南大門 東大門 西大門 寬勳洞 江景 群山 元山 咸興 金化 天安 禮山 洪城 安城 長湖院 大川 廣川 長항 興南

銀價協定成立?

米英兩國의協調的態度로 銀關係諸國과協議

◇中世紀初葉에는 金一對銀一〇 十六世紀까지도 金一對銀十一內外로 金銀價의比率을維持해왓스나 그以後銀價는 차차구떨어지고 또떨어저 現在에 이르러는 金一對銀六〇乃至七〇의悲慘한低落 아니沒落을當코잇다 勿論歐洲大戰으로因하야 一時銀價의激騰을招致한일이잇엇스나 大戰後곳다시떨어지기시작해버리고말앗다 銀價가이와가티低廉하고보니 銀生産高도 줄것이事實이라 爲先아메리카와멕시코의兩大銀生産國統計를보더라도 一九二九年에는一億七千萬온스이든것이 一九三二年에는九千五百萬온스로四割四分의激減을보인다만은 近來銀으로말하면 本位貨의地位도 나날이 他金屬에게밀려나서 補助貨로부터 被逐되고보니 그와가튼激減으로써도 生産過剩을 免치못한다 더구나 全世界銀供給高의六七割을占領하는 中國과印度의兩大銀需要國으로써 中國은 需要減退요 印度는金本位採用以後 도리어保有銀貨分에汲汲한터라 兩國의銀消費가 一九三一年에는 四割 一九三二年에는一割밧게못되니 銀의生産過剩은 免할수업는運命이다

◇所謂米國內의 銀關係國들은 이銀價의低落을救濟코자 二三年來 非常한腐心을 다하얏스니 大統領후버氏와 上院議員으로서 大統領의 지큰 信任을가지는 피트만氏도 그中의한사람이다 그들은 前大統領후버氏를움직여 …… 무스벨트氏가就任하자 갑작이 活氣를 띄워 經濟會議를 中心으로 銀問題의 具體的展開를 엇게되얏다 一時는 米國으로서 金銀複本位制까지提唱한다고하얏스나 그것은容易치못함으로 中止한모양이요 지금은 銀價吊上에 全努力을 傾注하고잇다 銀價問題도 通貨問題의 完全한解決과 함께 解決될것이다 通貨問題의 解決이 斷念된以上 銀價問題도 勿論如意치 못할것이다 그러나 그런豫期와는反對로 지금 銀價吊上協定의 成立可能을 報한다 그協定案의 內容으로 말하면 한편으로 아메리카 멕시코等은 生産過剩의 銀을 買上코 한편으로 中國과印度等은 賣出額을制限하자는것이니 萬一그 協定이實行된다면 一온스四十仙乃至 …… 리라는것이다 目下 通貨問題에 잇서서 激烈한 對立을이루는 것은 米佛이니 米英도 對立되지안는것은 아니나 英國의 態度는아즉米國과의 協調를 도모하는대잇는것같다 그러니外 銀에 對해 比較的關係가 적은佛 西班牙 中國等을 除外한後 米英協調아래「카나다」「멕시코」「오-스트랄리아」等을 어가지고 銀價吊上協定을 이룰수가全然 업을것은아니다

◇ 그러나 그協定으로써 果然 銀價를吊上할수잇슬가? 그吊上이可能하다 하더라도 그吊上된價格을 永久히持續할수잇슬외? 지금經濟市場에는 約百萬온스의銀이 쌓여잇다 위선그銀을 處分키以前 銀價吊上協定의實行은 不可能하리라 …… 비록그賣出을制限한다하더라도 그賣出制限을 얼마나徹底히 實行할수 잇는가? 또銀은他金屬의 副産物로 生産되는것이라 生産制限을 實施하기 困難한 問題가아닌가? 銀價를吊上하려는것은 오즉銀資本國들의 自利本位의 收拾策에 지나지안는 것이다 人爲的 一時的 價格吊上으로 말미암아 反撥이 온다면 銀價의安定은 더욱더 安定을 일케될것이다 本來銀도 한商品이니 中國과가튼나라에서는 아즉도本位貨로쓰지만 世界的으로보아서는 한商品에 不過한다 지금 다른商品에서 銀만 올려서 그 價格의 獨特한 上昇을 하려는것부터가 勿論 커다란 無理다 (終)

端境期持越推算

一千三十七萬石

理想持越의五百萬石除하면

五百三十萬石의過剩

【東京十二日發電通】 別項과가치 七月一日現在全國殘米高는 十二日農林省으로부터 二千七百四十五萬七千石으로 發表햇는데 그것을基礎로해서本米穀年度의 七月初부터十月末日까지 四個月間需給推算을하면 如左 (單位千石)

▲供給

一、七月一日殘米高	二七、四五七
一、朝鮮米移入豫想高	一、五〇〇
一、臺灣米移入豫想高	一、八〇〇
一、外米移入豫想高	四〇〇
計	三一、一五七

▲需要

一、消費	二〇、六七九
七月以降十月末에이르는四月間日本內人口一人當消費量을 三斗一升으로보고本年四月末의日本內推定人口六千六百七十萬人을乘해서算出한것	
一、輸移出豫想	一〇〇
計	二〇、七七九

差引端境期持越高는一千三十七萬八千石으로端境期에잇서理想持越高五百萬石을控除하더라도五百三十七萬石의持越過剩이되는터다

持越의過剩은 調査의正確

在京調査는杜撰不足信

【東京十二日發電通】 別項과가티七月一日現在在米高는昨年에比해 三百六十六萬石의大增加를보이어 端境期持越高는一千萬石을超過해非常한過剩持越을招來하는것으로보인다 即이러한現象을보는것은本年臺米移入이만흘것과 下半期消費가減少될것을豫想함이 相當影響하겟지만 主要原因은從來杜撰인在米高調査를昨年十日改正農林省令에依해 所在地別區分調査를行해서正確을期하게된데잇스며 在米高의絶對數는昨年에比해增加한것이아니나 調査正確으로從來表面에現出되지안튼米穀高도明確히數字로現出된結果라고한다

日本麥收豫想 二千百四萬餘石

◇……農林省의發表

【商通東京發電】 本年度全國麥作付段別은 百四十萬三千七百三十五町 六段二畝로서七月一日現在收穫豫想은 大麥六百九十二萬千六百八十石 裸麥五百九十七萬千三百九十石 小麥八百十五萬四千九百九十石 計二千百四萬八千六十五石이며 前年에比해大麥六千五百二十九十九石(八分六厘)減裸麥五十八萬四千七百三十八石(八分六厘)減小麥百六十五萬七千五百四十二石(二割五分五厘)增이다

紐育爲替小高

紐育 聯合紐育十二日發 本日米日爲替는二十五仙高의二十九弗三十仙이며 氣配閑散

東京 聯合東京十三日發 十三日朝 東京爲替市況如左

對米 一賣二十九弗八分一 買二十九弗二分一

對英 一賣一志二片八分七 買一志三片丁

米棉又復狂騰

減段成功과海外注文殺到로

昨一月後新高價

【紐育十二日發電通】 十二日當地米棉은 熱狂的買方殺到로八十三포인트乃至八十九포인트(國貨換算平均三圓九十錢)高라는暴騰을演해引繼햇다 暴騰主因은

一、減段計劃이今夜締切되는데 그結果는相當한 成功이라고 解釋되는것

一、昨日米棉小低로海外로부터 盛히買付注文이到來한것

等이다

臺米包裝變更 消息이渺然타

【繩叺協會長渡臺】

臺灣總督府는 現在의臺灣米麻袋包裝을叺으로代하려고한다고 昨年佐久間技師外關係者二三名을朝鮮에派遣하야 朝鮮에잇서서 叺의生産狀況包裝狀況等을詳細調査케한바 朝鮮에서는朝鮮産穀用가마니의大量進出을 熱想하게되여 크게勇氣를어덧스나 그後一向消息이업고 臺灣進出은 一種의妄想으로化하려고한다

坂本朝鮮繩叺協會長은 狀況을 探察키爲하야十八、九兩日의聯會後渡台하기로되엿다 台灣米의包裝用麻袋는 三井財閥이獨占한關係로 解決할수업는狀態에잇다 그리고 最近의情報에依하면 三井도多少動靜이보임으로 朝鮮叺의台灣進出도不遠한將來에實現되리라고 觀測된다 더욱台灣의需要量은 七八百萬枚로一枚十二錢評價로八九十萬圓에 全朝鮮農家로 轉入하게될것이다 此에對한朝鮮의生産力은現在藁는 約十三億貫五千萬枚(肥料叺를含)를 製織하고잇는데 藁는餘裕가充分함으로 台灣의需要를 全部引受하드라도 오히려餘裕가잇슬生産力을갓고잇다

安東、營口도 輸出稅賦課?

【商通安東發電】 安東、營口南滿洲의中國側特産은 從來特殊取扱으로되야그러므兩港으로부터의 各種特産物積出은非常히有利타 傳하는바에依하면滿洲國政府에서는 近間大連同樣兩港에도 輸出稅를課徵하기로될模樣이라關係方面에서는進行을重視하고잇다

慶南全南兩道도 金聯金利를引下

慶南、全南의兩金組聯合會에서는京畿、全北에追隨해서來十六日부터利下키로決定햇는대 兩聯合會가모다다른聯合會에比해 定期는三厘씩比較高임으로 漸次聯合會에鞘追키로決定 今次의利下에잇서서각각一厘씩他組合보담더利下키로햇는데 認可濟의慶南金組金利는如左

▲定期

三個月 年五分 (五厘下)

六個月 同五分三厘(六厘下)

一年 同五分六厘(七厘下)

▲當座 日步 一錢(一厘下)

貸出도利下

三金組聯合

全南、京畿、慶南의三金組聯合會에서는 預金利下와同時에貸出金利를定期

京畿 五厘

慶南 三厘

全南 六厘

各各十六日부터利下키로되엿다

貯銀의利下

八月一日實施

貯銀에서는 普通銀行利下에追隨해預金金利를定期五厘其他一厘貸出二、三厘씩引下하기로決定하고 十五日부터實施할터인바 地方代理店과의連絡上八月一日부터實施키로決定하고 準備中이라다

晩場地方春繭 出廻成績不良

預想額의約七割程度

朝鮮內春繭晩場地方인 平南北、咸南北方面의出廻는 大體本月中旬으로서 一巡될터이나 京畿以南은豫想보담二割餘의增加를보인데反해 晩場地方은豫想의七割程度의出廻에不過하는데 特히平南北의咸鏡道는繭仲買人의 共販市場出荷防止策奏效해豫想의六割程度에不過하는 模樣으로成績不良이다

六月外地貿易

入超二百九十九萬圓

【聯合東京十三日發】 拓務省發表、六月中外地(關東州臺除)貿易總輸出額은五百四十八萬三千二百五十圓總輸入額八百四十七萬六千三百五十一圓計一千三百九十九萬三千百一圓으로差引二百九十九萬三千百一圓의入超를보이며 朝鮮은如左 (單位千圓)

輸出	四、二七七
輸入	六、三三二
計	一〇、六一〇
入超	二、〇五四

또金銀價格露出은如左

輸出	一
輸入	三
計	三
入超	三

朝銀紙幣銷却

四百五十萬圓

本年에들어와 朝鮮銀行에잇서서 紙幣의銷却高는 五回로四百五十萬圓에達하는데 銷燬月日及金額은如左

二月十六日	一圓札	九十萬圓
三月九日	同	九十萬圓
五月四日	同	九十萬圓
六月六日	同	九十萬圓
七月十三日	同	九十萬圓

鹽田成熟으로 採鹽好績

專賣局發表七月十日現在採鹽高는合計二億四千四百四十九萬八千斤으로이미 本年採鹽豫想高의九割九分三厘에 達햇다 例年採鹽期間은 十月中旬終了로 昨年은 三億五千萬斤을採鹽햇는데今年도 今後三個月동안三億斤突破는容易라고보인다 이와가티採鹽成績이 良好한것은天候에도依하나 가장큰原因은鹽田成熟에依한것이다

大連銀市場도 土曜半休決定

【商通大連支局發電】 錢鈔市場에서는 緊縮으로因해十五日부터後場立會時間을 午後一時부터午後二時로 大引으로變更해同日부터土曜半休를 實施키로決定햇다

加藤朝銀總裁 十二日發渡東

加藤朝鮮銀行總裁는 十二日午後一時三十分發列車로 渡東하는데 八月定期總會終了後도棉花協會會長으로서의 事業도잇서 歸城은九月頃에되리라한다

全朝鮮商工會議 理事會附議事項

元山商工會議所에서 十九日부터二十一日까지 三日間에亘해開催되는 全朝鮮商議理事會에附議할事項은如左

▲議案

一、工業調査와 資源調査에關한件

一、朝鮮商工會議所常議員會의權限에關한件

一、朝鮮商工會議所常議員의定數에關한件

一、朝鮮商工會議所와의關係에關한件

一、議員인會議所常議員과常議員의件

一、商工會議所在員選擧의件

一、火災保險料率에關한件

一、選擧人名簿記載에關한件

一、支拂日에關한件

一、鑛產稅割을負擔하는會員의資格條件에關한件

一、會員資格條件에關한件

一、賦課金에關한件

一、職員의給與規程及處務規定에關한件

一、職員의死亡又는退職의境遇에잇서取扱에關한件

一、職員의出張表彰等에關한件

一、其他協議事項

米國內의金價

【問】 어떤사람의 말하기를 米國은金離脫을하야 日本보담金價가싸다하니 事實입니까? 日本서 金一몸메入圓이라면 米國서는 얼마나갑니가?(一生)

【答】 米國만이 金離脫을 한것 아닙니다 日本은 米國보담도 먼저金離脫을 해가지고잇습니다 그뿐이아니라 金離脫을햇다고해서 왜金價가싸지겟습니까? 아마그러케생각한그분은 金離脫을가저 金의賤待乃至虐待처럼 誤解한것이나 아닙니까? 그러나自己나라의金이 남의나라로 流出되야버릴까봐 金의輸出乃至金貨의通用또는兌換을禁止하는것이 곳金離脫입니다 本來金本位制란 金의輸出入이 自由로운것은勿論이요 金貨를通用하거나 그러치안하면 銀行券이나紙幣에對해 金貨로의 兌換을 約束하는것인데 이모든것을 禁止해버리니까 金本位의停止 또는金本位의 離脫이되는 것으로 金離脫은 곳金本位離脫을略한것입니다 日本서 金離脫을 하기前으로말하면金一몸메가 五圓이엇든것인데 金離脫을한後 벗적올라서 八圓이니 九圓이니 하게되얏습니다 金離脫로 金價가오를외어질리는 업습니다 또日本서는政府買上한 地金을 米國의紐育市場으로보내어팝니다 米國의金價가 日本보담 싸다면 엇지 그리케할리가 잇겟습니까? 米國이 金離脫하기前에는 金一몸메二弗五十仙이 조금못됨니다 그래서 日本돈五圓에 米貨로約二弗五十仙 …… 米國도 金離脫을 한뒤라 지금은 五十仙以上으로 올랏스면올랏지 떨어질리는 업습니다 何如間 지금二弗 十仙이 조금못된다는 것이 米國의金價입니다 그值格은 알기어렵습니다 (駿鶴生)

東拓種羊到着

東拓種羊十年計劃의種羊輸入第一回로 濠洲로부터 種羊六十頭는十一日釜山에 到着곳直營牧場에輸送햇다

◇今日의市勢 (十三日)

株式	(朝取後場引值)	朝新 三〇〇 東新 一六九〇
期米	(先限後場止值)	仁川 三〇・〇五 大阪 三〇・二一
正租	(仁川一斤值)	改良 五錢六 在來 五錢四
正米	(仁川㊂三等)	一九・二五
綿絲	(大阪後場)	一九八・七〇
生糸	(橫濱先限後場)	八九三・〇〇
人絹	(大阪先限後場)	一〇二・九〇
고무	(FAQ一封度值)	現物三錢五 先物三錢〇〇
爲替	(對米)	二九弗
地金	(朝銀買值)	一匁 八・六〇

商況 (十三日)

株式 低價波瀾

前場 昨日爲替低로 前場高이엿다가 後場에反押止揚되엿던바今朝는約一弗騰貴에日米爲替五十仙高인二十九弗三十七仙半으로反騰되엿고 米綿三圓九十錢暴騰의外材에朝新은昨後比에比해야五十錢低인三十一圓十錢東新은百九十七圓八十錢으로三十錢高에寄付한後東新은東京大阪의高價에追從하야八圓六十錢外지上伸한後四十錢으로大引되고 朝新은三十一圓台에서三十圓九十錢外지下押되엿다가寄付前株의一圓十錢에引되엿다고 리他株로는大新이 七圓丁七圓三十錢의步調를示하엿을뿐이오 其他諸株寄引은勿論步調를共히한者가업섯다

後場 前場에寄後上伸으로止되엿던바後場에入하야東新九十六圓二十錢으로低寄되엿고其他는全部寄不成이엿는대寄後市勢는保合을演出하다가朝新은一圓十錢大新은六圓二十錢東新은六圓八十錢에大引止揚되다

朝新繼續下押 三十圓臺出現

營業成績不良을豫期하고지난 五月下旬에 三十圓臺의新低價를出現식혓던朝取新株는 그後 環境好轉及어느程度의株柄의 人爲的努力에 依하야 六月上旬에는三十六圓臺를다시回復하엿다가 中旬以來五圓臺에떠러진 後近一個月동안이나 外材其他事情有無에不拘하고 五圓二三十錢乃至四五十錢에釘着되야 잇섯다이와가티 오랫동안 釘着不動한것은 依然히 가겁다는 氣를 ……

株界六感

× 어제大阪東新이 二百圓十錢 寄付한後 …… 二圓十錢以下에서踏步 ……

× 人氣업는 朝取新株가 …… 群衆이 買落하는 ……

× 七月도半이갓스니 下半期의 ……

米 期 關門肉迫

前場 昨後場阪地 二十三圓二十一錢止와共히 二十圓十四錢에場을止한 當市場은今朝에入하야 阪地初付二十三圓十九錢인二十丁戶를據하고 二十圓十四錢인 昨止同様으로場을始한後阪地二十二圓二八錢으로 稍漸低移하야 八圓十錢으로三十二錢에止揚되엿으나 二十圓外지下押하엿나가 結局○五錢으로場을止하엿다

後場 阪寄二十三圓十一錢으로前止同事임을據하고當地도前止同價인二十圓五錢으로後寄한後無活氣로保合하다가別段과如何大引止場하다

買方期待稀薄

殘米發表無響

前米買方은日本米의買督와七月一日殘存米의發表를 期待하고 絶對買物을據抱하여왓스나買督은具體的發表보다도 全혀無根이라는何等의說도업스며 殘存米의發表는一時五百萬二千餘石의增加說에比하야 結局三百六十五萬二千餘石의增加인豫測을보다의減少를示하엿슴에도 市場의形勢를繼續할밧게업시依然頭鶴에는少毫도影響이업시依然頭의期待는아주失望에歸하엿나하여도過言이아닐것이다 果然硬派의어로부터의希望이何에在한가를窺하면 天災의一本과「인프레」의景氣到來박게업슬것이다 그러나天候에잇서서는日本東北地方의一局部的旱魃에不止하고其他地方은朝鮮及日本全體는無類의好順을呈하며「이포레」의景氣는反對하고大體無類의好順에 其他買方은若干好轉이잇슬뿐으로 打擊을受하기때문에米界에서지 好材料를주지아니한다이러한모든 情勢로보아서 買方은當分抗爭할餘力이업슬것갓다

增稅問題로

政局不安豫想

五一五事件發表를前後하야 現內閣의進退問題로 긴時日을두고不安을늣기던 日本政局은以來意外로 安定되여오던바이番增稅論是非를 中心으로다시不安氣迷가造出되려한다勿論이問題를中心으로內閣生命 또는分裂問題에까지 일이展開되리라고는아즉豫言할수업는일이지마는高橋藏相의增稅論早說과荒木陸相의所謂 社會政策的增稅論의對立이되려는것이라 閣員多數의對立抗爭은그理論에잇서서對立이되는것이라 閣員多數의陸相支持와 偏府多數의陸相支持의對立이完然히形成되엿다 더욱히增稅可否論을 中心으로한 政界不安은財政問題이니만치財界에波及되는影響이不少할것은煩言할必要가업다

阪仁稍漸縮鞘

仕手의關係로

一時三百三四十丁의擴鞘이든阪仁兩地는昨今에入하야 反히三百餘丁으로縮鞘하고말엇다 大體基礎米價에接近하여오는만치 買方으로서도 警戒自重하야利食을急히할이로阪仁共히消落을許하지안는것은事實이나 四圍의情勢가 更히買占을條件으로한 阪地는稍漸稍漸의倦怠를보이나 當地는來의低賣賛成과地場의買占으로比較的底堅味를添하다 此勿論仕手의關係가업지안흔것이나 頭上의好順氣로벗서부러豐作의謳歌를부르할뿐아니라 아즉上級米의實物이依然加重하고 또日本의殘存米는豫想보다는減少되엿스나昨年同期보다는三百六十餘萬石의增加로無非弱材인즉今日의低價防止가後日張弓一發의現象을招來하지안흘가한나果何如也

米豆餘話

◇阪仁의鞘는 漸次縮少로三百丁에外지接近하엿다 勿論仕手의關係이엇다

◇此는張月의形勢나 無異한나

◇地場鞘의買根보低落을不許한겸

◇阪地는 二十三圓關門突破는 二十三圓大關門을 엣드리라고歡呼은猛勢를하나 容易치못한모양이야

◇그러나 아무리一夫當關에萬夫莫開라할지라도 天下大勢에는 不可抗力이엇다

◇一時五百萬石增加로豫期하든 日本殘存米가三百六十餘萬石으로減少되엿스나市勢에는無影響

◇그러나昨年보다三百六十萬餘石이나增加되엿스니結局은弱材化

各地正米

▲京城不變 好順과淸算米의環境不良을眺하고買物杜絶하엿스나買急物이업슴으로市況은別無不變인㊂三等九圓三十五錢四等九圓十錢

▲仁川一息 人氣가아직廉價待望임으로 賣行은頗히不良하나産地는別로자지안음으로一氣에崩落되지안코 一息風情을呈하엿다 ㊂三等九圓二十錢四等九圓十錢

▲釜山弱保合 出廻一千五百叺好材料가업고 新規買物이亦乏인데 約定品의受渡가얼마잇슬뿐이다 市勢는弱保合의㊂三等九圓八十錢四等九圓六十錢

▲大邱軟調 出廻白米十五百三十叺期米鈍重을眺하고依然히日本入注는寥寥하고 持側의小口賣物散見에市勢軟調의㊂三等九圓五十錢四等九圓十錢으로品에依하야는十錢低

▲木浦續落 出廻一輛期米低에日本으로의注文이업고賣行不振에手持側의嫌氣賣物이잇서서市勢二十錢各續落㊂三等二十圓六十錢四等二十圓三十錢

▲群山反落 期米依然不振으로無活氣商情을呈하엿는데市況은期米低에따라十五錢各反落㊂三等九圓五十錢四等九圓二十錢을唱

▲鎭南浦奔落 産地는廉價警戒의感이잇스나期米落潮가下熄으로 人氣不勢에市勢는二十錢各奔落의㊂三等二十圓丁四等九圓八十錢

堂島前場情報

【商通大阪發電報】 實米壓迫은蓬萊米의進出을眺하고도政府을確立치안으니만치廉價突込은日本高爲替方이共히動機待에閑散을呈한다此間正米側東京側은乘換米는投買하엿고此에對하야朝鮮側은屬分株式側播州側은缺頃으로買進하엿다

朝鮮各地期米

	大邱	群山	木浦
前場	[illegible]	[illegible]	[illegible]
後場	[illegible]	[illegible]	[illegible]

朝取期米 (十三日)

	當限	中限	先限
前場	[illegible]	[illegible]	[illegible]
後場	[illegible]	[illegible]	[illegible]

大阪長期

株名	前寄	前引	後寄	後引
大株	[illegible]	[illegible]	[illegible]	[illegible]
同新	[illegible]	[illegible]	[illegible]	[illegible]
鐘紡	[illegible]	[illegible]	[illegible]	[illegible]
同新	[illegible]	[illegible]	[illegible]	[illegible]

大阪短期

	寄付	大引	高價	低價
大新	[illegible]	[illegible]	[illegible]	[illegible]
鐘新	[illegible]	[illegible]	[illegible]	[illegible]
日産	[illegible]	[illegible]	[illegible]	[illegible]
東新	[illegible]	[illegible]	[illegible]	[illegible]

東京短期

	寄付	大引	高價	低價
東前	[illegible]	[illegible]	[illegible]	[illegible]
新後	[illegible]	[illegible]	[illegible]	[illegible]

東京現株

	前引	後引
東株	[illegible]	[illegible]
朝銀	[illegible]	[illegible]
殖銀	[illegible]	[illegible]
滿鐵	[illegible]	[illegible]
東拓	[illegible]	[illegible]
富士紡	[illegible]	[illegible]

算定代引日步

株名	算定	日步	代引	取組
朝取	[illegible]	[illegible]	[illegible]	[illegible]
朝新	[illegible]	[illegible]	[illegible]	[illegible]
大新	[illegible]	[illegible]	[illegible]	[illegible]
鐘新	[illegible]	[illegible]	[illegible]	[illegible]
安取	[illegible]	[illegible]	[illegible]	[illegible]
東亞新	[illegible]	[illegible]	[illegible]	[illegible]
日産	[illegible]	[illegible]	[illegible]	[illegible]
日新	[illegible]	[illegible]	[illegible]	[illegible]
拓新	[illegible]	[illegible]	[illegible]	[illegible]
滿鐵新	[illegible]	[illegible]	[illegible]	[illegible]
東新	[illegible]	[illegible]	[illegible]	[illegible]

朝取短期賣買高 合計 [illegible] 累計 [illegible]

朝取短期 (十三日)

	寄付	大引	高價	低價
朝取	[illegible]	[illegible]	[illegible]	[illegible]
朝新	[illegible]	[illegible]	[illegible]	[illegible]
鐘新	[illegible]	[illegible]	[illegible]	[illegible]
大新	[illegible]	[illegible]	[illegible]	[illegible]
東新	[illegible]	[illegible]	[illegible]	[illegible]
日産	[illegible]	[illegible]	[illegible]	[illegible]
日新	[illegible]	[illegible]	[illegible]	[illegible]
安取	[illegible]	[illegible]	[illegible]	[illegible]
拓新	[illegible]	[illegible]	[illegible]	[illegible]

日本各地期米

	前寄	前引	後寄	後引
神戶	[illegible]	[illegible]	[illegible]	[illegible]
下關	[illegible]	[illegible]	[illegible]	[illegible]
名古屋	[illegible]	[illegible]	[illegible]	[illegible]

東京期米

	當限	中限	先限
前場	[illegible]	[illegible]	[illegible]
後場	[illegible]	[illegible]	[illegible]

大阪期米

	當限	中限	先限
前場	[illegible]	[illegible]	[illegible]
後場	[illegible]	[illegible]	[illegible]

朝取各限條合

	當限	中限	先限
賣方	[illegible]	[illegible]	[illegible]
買方	[illegible]	[illegible]	[illegible]

朝取賣買組高 (單位石)

當	[illegible]
中	[illegible]
先	[illegible]
合計	[illegible]
本期總計	[illegible]

京城正米

㊂三等米	一石	[illegible]
同四等米	一石	[illegible]
一等精白米	一石	[illegible]
地方米	百斤	[illegible]
正租 上	一斤	[illegible]
正租 中	一斤	[illegible]
正租 下	一斤	[illegible]

仁川正米

㊂三等米	一石	[illegible]
同四等米	一石	[illegible]
無檢查地方米	一石	[illegible]
一等精白米	一石	[illegible]
在來正租	一斤	[illegible]
改良正租	一斤	[illegible]

仁川大豆

龍山大豆	一石	[illegible]
長湍大豆	一石	[illegible]
金汗大豆	一石	[illegible]
海州大豆	一石	[illegible]
天安大豆	一石	[illegible]

大阪棉糸 (十三日)

	前寄	前引	後寄	後引
七月	[illegible]	[illegible]	[illegible]	[illegible]
八月	[illegible]	[illegible]	[illegible]	[illegible]
九月	[illegible]	[illegible]	[illegible]	[illegible]
十月	[illegible]	[illegible]	[illegible]	[illegible]
十一月	[illegible]	[illegible]	[illegible]	[illegible]
十二月	[illegible]	[illegible]	[illegible]	[illegible]
一月	[illegible]	[illegible]	[illegible]	[illegible]

大阪棉花

	前寄	前引	後寄	後引
當限	[illegible]	[illegible]	[illegible]	[illegible]
先限	[illegible]	[illegible]	[illegible]	[illegible]

橫濱生糸

	前寄	前引	後寄	後引
當限	[illegible]	[illegible]	[illegible]	[illegible]
先限	[illegible]	[illegible]	[illegible]	[illegible]

大阪人絹

	前寄	前引	後寄	後引
當限	[illegible]	[illegible]	[illegible]	[illegible]
先限	[illegible]	[illegible]	[illegible]	[illegible]

現物最低等品 [illegible]

大阪砂糖

	前寄	前引	後寄	後引
當限	[illegible]	[illegible]	[illegible]	[illegible]
先限	[illegible]	[illegible]	[illegible]	[illegible]

京城綿糸布市勢

三A	綿糸	[illegible]
大A		[illegible]
鷄龍		[illegible]
長鼓		[illegible]
山蔘		[illegible]
煙管		[illegible]
葉錢		[illegible]
扇面16		[illegible]
金明太		[illegible]
金		[illegible]
飛犬	布	[illegible]
世界鳥		[illegible]
太極星		[illegible]
金剛山		[illegible]
不老草		[illegible]
三神山		[illegible]
菱		[illegible]
人蔘		[illegible]
竹		[illegible]

鰯油沖値

	大阪	神戶
北海道現物鑵入一箱	[illegible]	[illegible]

鰯搾粕沖値

	大阪	神戶
朝鮮現物 一等撿	[illegible]	[illegible]
北海道現物一等撿	[illegible]	[illegible]
七月限	[illegible]	[illegible]

滿洲商況

鈔平銀	現物	[illegible]
當	寄付	[illegible]
	大引	[illegible]

海外砂糖

玫瑰實糖	[illegible]	[illegible]
瓜哇九月限	[illegible]	[illegible]
倫敦九月限	[illegible]	[illegible]

朝鮮金買入價

一匁	八圓六十錢

對外爲替

對英	[illegible]
對米	[illegible]
上海	[illegible]

朝鮮銀行券 (朝鮮銀行建値)

發行高	[illegible]
正貨準備	[illegible]
保證準備	[illegible]

日本銀行券

發行高	[illegible]
正貨準備	[illegible]
保證準備	[illegible]
貸出高	[illegible]

日本金利 (單位千圓)

	東京	京
翌日	[illegible]	[illegible]
無條件	[illegible]	[illegible]
六十日	[illegible]	[illegible]

京城手形交換 (單位毛)

枚數	[illegible]
金額	[illegible]

海外經濟

倫敦銀塊	[illegible]
紐育銀塊	[illegible]
英米爲替	[illegible]
米日爲替	[illegible]
米綿	[illegible]
印綿	[illegible]
스립	[illegible]
아나콘다	[illegible]